

目录

1 软件简介.....	3
1.1 功能概述.....	3
2 首页.....	3
3 自选.....	4
3.1 添加自选（搜索）.....	4
3.2 同步自选.....	4
3.3 自选编辑.....	5
3.4 多股同列.....	5
3.5 预警.....	5
4 行情.....	6
4.1 界面配色.....	7
4.2 抬头设置.....	7
4.3 合约详情.....	7
4.4 分时图.....	8
4.5 K线图.....	8
4.5.1 高低频率周期切换.....	8
4.5.2 主副图指标切换.....	8
4.6 指标参数.....	8
5 交易.....	9
5.1 登录交易.....	9
5.1.1 在线时长.....	9
5.2 交易下单.....	9
5.2.1 传统.....	10
5.2.2 三键.....	12
5.2.3 快买快卖.....	13
5.3 交易合约.....	14
5.4 持仓.....	14
5.5 可撤.....	15
5.6 委托.....	16
5.7 成交.....	17
5.8 条件单.....	18
5.9 画线下单.....	19
5.10 止损止盈.....	20

6 行权.....	22
7 自对冲设置.....	23
8 银期转账.....	24
9 资金现状.....	24
10 修改密码.....	24
11 交易结算单.....	24
12 账号管理.....	25
13 盘后查询.....	25
14 上传日志.....	26

博易 APP 使用说明书

1 软件简介

博易 APP 是一款集行情、交易、资讯为一体的移动终端软件，界面简洁、功能齐全。

1.1 功能概述

行情：包括内盘、外盘行情。

交易：包括三键下单、传统下单、条件单、止损止盈、银期转账、行权、结算单查询、修改密码等功能。

2 首页

在首页的最上方是期货公司放置的图文信息，图文信息下方是功能模块按钮，可以点击“添加”进入到功能模块的自定义设置界面。功能按钮区域下方是新闻区域，可以拖动查看更多的新闻内容。

软件提供开户、新闻快讯、持仓龙虎、库存仓单、财经日历、交易日历、资金流向等功能模块。通常，功能模块会因期货公司定制而有所不同。

3 自选

登录云认证账号后，用户可对自选进行添加、编辑顺序、部分或全选删除、上传到云端或从云端下载。自选支持多股同列，点击合约可进入到该合约的行情主界面。

3.1 添加自选（搜索）

点击搜索图标，进入搜索页面，在最上方的输入框输入代码/拼音/首字母，软件下方就会显示出与之相关合约，点击合约右侧的加号就可以把该合约加入自选。或点击“期货快搜”，依次选择交易所、品种，再点击合约右侧的加号完成添加。

3.2 同步自选

支持手机端的自选合约上传覆盖到云端，云端上的自选合约下载覆盖到手机端。

操作方法：自选首页-编辑-同步自选-上传到云端 | 从云端下载。

3.3 自选编辑

支持对自选合约进行排序，支持部分或全选后统一删除。

提示：自选列表的默认顺序是按照添加时间排序。

3.4 多股同列

多股同列可同时查看多个自选的分时走势图和K线图，点击合约窗口进入到合约行情主界面。

3.5 预警

支持对自选合约的价格上下限，现手、成交量、持仓量的上限设置预警。在软件打开的情况下，当其中一项设置被触发，软件会自动弹窗提醒，可选择查看行情或进行交易。

设置方法：“我的”——“我的预警”——“预警设置”。

提示：

- 1) 预警功能需要登录云认证账号才能使用，设置后的预警会自动同步到云端。
- 2) 预警添加成功后不能修改，如需修改请在列表中单击选择删除后再重新添加。
- 3) 预警设置后永久有效，当其中一项条件被触发后，不会再次预警。
- 4) 预警触发有声音和震动提示，设置方法：“我的”——“系统设置”——“提醒方式设置”——“预警触发”。

我的预警和预警设置切换栏。
我的预警显示运行中的预警，触发后会在列表中消失。

点击选择自选合约

将此处开关打开后才可填入数字

注：该预警永久有效
当其中一条条件被触发后，不会再次预警

4 行情

支持多交易所行情，并根据合约特性进行划分，包括主力合约、上期所、大商所、郑商所、中金所、能源中心；外盘列表则提供多个国外交易所的行情列表数据。点击合约则进入到该合约的行情主界面。

- 切换页面**: A callout pointing to the top navigation bar.
- 自定义“我的行情”；快捷搜索合约；**: A callout pointing to the search icon in the top right.
- 左右滑动 切换交易所**: A callout pointing to the exchange tabs (主力合约, SHFE-INE, 中金所, 上期所).
- 左右滑动 切换字段；点击字段可对合约进行降序或升序。**: A callout pointing to the column headers (名称, 最新价, 涨跌, 仓差).
- 长按合约添加自选，交易。根据期货公司配置情况可能有行情预警、云条件单**: A callout pointing to the action buttons (删自选, 交易, 预警, 条件单) at the bottom of the list.
- 点击可进入该合约的行情分析界面**: A callout pointing to a specific contract entry in the list.

名称	最新价	涨跌	仓差
黄金1906 au1906	287.80	0.25	-10878
白银1906 ag1906	3749	3	-15066
螺纹1905 rb1905	3710	33	-20308
沥青1906 bu1906	3152	14	-73074
热卷1905 hc1905	3600	18	-12398
沪镍1905 ni1905	97660	180	-15108
沪锡1905 sn1905	147730	-890	-428
燃油1905 fu1905	2757	69	7830

4.1 界面配色

软件默认的是黑色主题，客户可根据喜好对客户端进行黑白主题切换。
设置方法：“我的”——“系统设置”——“界面配色”。

4.2 抬头设置

支持行情列表抬头字段的增减，可对所选字段进行顺序调整。
设置方法：“我的”——“系统设置”——“行情抬头设置”。

4.3 合约详情

支持 昨收 | 昨结 | 今开
三种中任一个方式来计算涨跌和涨跌幅度。
调整方法：“我的”-“系统设置”-“涨跌计算比较价格”

左右键切换列表中的上下合约

快买快卖下单方式的入口

指标设置、常用周期设置、画线下单默认价格设置、快买快卖等设置

支持周期栏自定义设置路径：点击右上角菜单栏图标—常用周期设置

上期所合约点击“五档”会显示五档行情

点击可在常用指标中切换

向上滑动可查看明细、盘口、新闻及 F10

选择画线下单，进入画线下单界面。具体操作指导请参考 5.9 画线下单章节。

沪铜1908(cu1908)	卖价	47130	29
	买价	47120	94
	持仓	227418	-2116

47120 +20 +0.04%

分时 日K 1分钟 5分钟 更多

47360 0.55%
47230 0.28%
47100 0.00%
46970 -0.28%
46840 -0.55%

21:00 09:00 10:30 13:30 15:00

8288

明细 盘口 新闻 F10

上滑显示更多

加自选 画线下单 条件单 交易 分享

4.4 分时图

手动缩放分时图可查看 5 日的走势。

4.5 K 线图

支持多个高低频率周期的切换，提供多个主图指标与副图指标的图形与数据，支持指标参数修改，支持双击横屏查看 K 线图，单击屏幕切换指标。

4.5.1 高低频率周期切换

低频周期支持：日 K、周 K、月 K、季 K、年 K；

高频周期支持：1 分 K、3 分 K、5 分 K、10 分 K、15 分 K、30 分 K、60 分 K、120 分 K、240 分 K。

4.5.2 主副图指标切换

通过点击相应的主图区域或副图区域实现指标间的切换。横屏查看 K 线图时可通过指标选择框切换指标。默认情况如下：

主图指标支持：MA\BOLL\空

副图指标支持：VOL\DMI\MACD\BIAS\KDJ\RSI\WR\ATR

支持在指标设置中添加更多常用指标。设置方法：“我的”——“系统设置”——“指标设置”——“添加指标”。

4.6 指标参数

支持对趋势指标与摆动指标的参数做自定义修改，同时可以恢复指标默认值。

设置方法：“我的”——“系统设置”——“指标设置”。

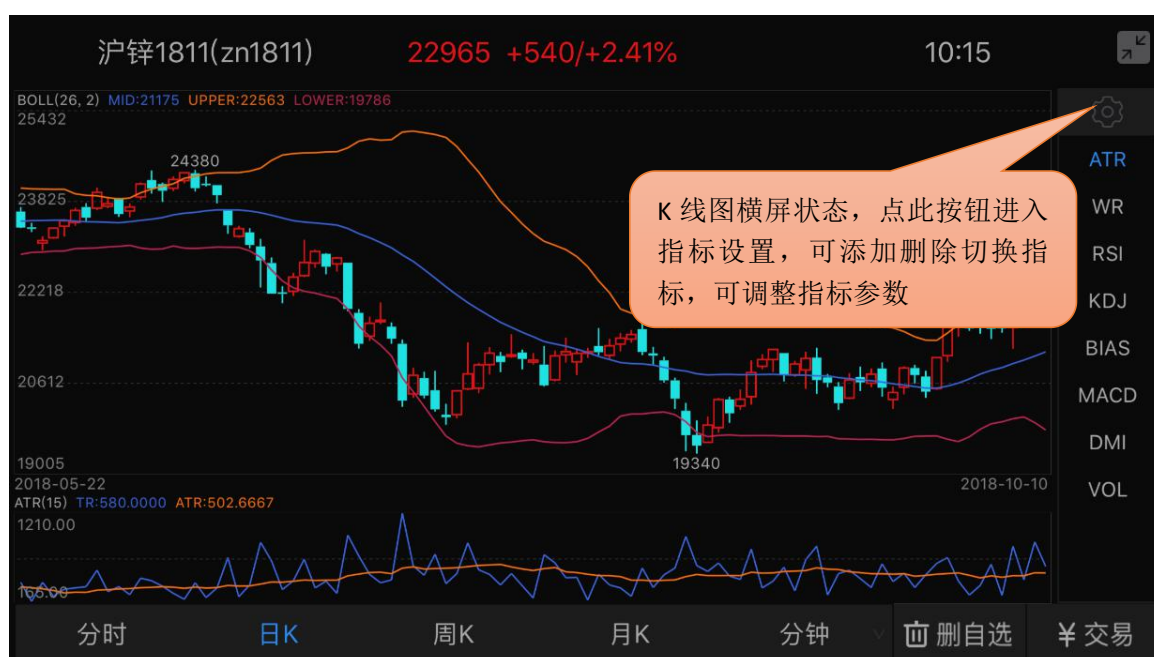

5 交易

5.1 登录交易

交易登录界面上选择交易服务器、输入资金账号、密码、验证码。首次登录需查看并勾选我已阅读并了解《电子交易风险揭示书》。

5.1.1 在线时长

支持修改无交易操作时保存在线时长：最短 10 分钟，最长 240 分钟。
登录保持的时间若超过设置的时间，交易会 自动退出登录。

5.2 交易下单

下单分为传统、三键、以及快买快卖三种方式。

5.2.1 传统

软件默认启用传统下单方式，支持按开平标志、买卖方向选择下单。

交易参数设置：“我的”——“交易设置”，可修改：下单确认、自动净仓，默认下单数量、下单数量默认加量、默认下单价格、默认拆单手数。

切换交易账号

可以进行三键下单设置、银期转账、密码修改、结算单查询等设置

点击切换属性：投机 | 保值
默认：投机。可修改，方法：“我的”——“交易设置”——“套保功能”

资金账号权益、可用风险度

点价格输入框跳出底部键盘

交易指令选择

限价指令时软件提供的选择

对手价	1	2	3	⌫
最新价			6	+
挂单价	7	8	9	
超一	.	0	完成	-

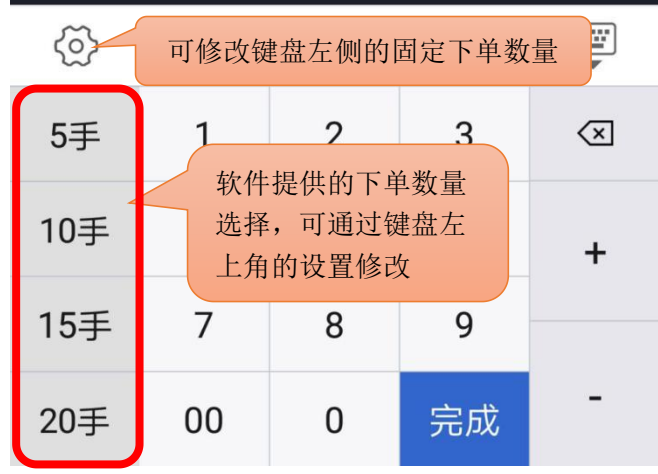

5.2.2 三键

设置方法：“我的”——“交易设置”——“下单界面风格”，点击三键。

合约无持仓时，显示买（开）、卖（开）、平。根据合约持仓情况，显示：加多、加空、锁仓、平。

交易参数设置：“我的”——“交易设置”，可修改：下单确认、默认下单数量、下单数量默认加量、默认下单价格、默认拆单手数。

无：买 卖 平
多：加多 锁仓 平
空：锁仓 加空 平
多&空：加多 加空 平

5.2.3 快买快卖

快买快卖有两种方式：传统下单和三键下单。

传统下单方式采用自动净仓模式。净仓是指该合约自动保持单向持仓。如有反向开仓，则自动平仓。若反向开仓数大于持仓数，则先平仓，多余部分再反向自动开仓。

三键下单方式中，根据合约持仓情况，平按钮显示也会不同，具体见下图标注。

设置方法：

- 1) 报价列表上点击合约，进入合约详情页；
- 2) 点击合约详情页上右上角的闪电图标 ，右下角会显示下单按钮。

交易参数设置：“我的”——“交易设置”，可修改：快买快卖下单确认、快买快卖界面风格、默认快买快卖价格、快买快卖自动撤单时间。

当前合约有委托挂单，会有“撤”这个按钮。点击它如果挂单只有一个方向，会直接弹框提示是否全部撤单；如果挂单有多和空两个方向时，它给出两个选择，选择后再弹框提示是否全部撤单。

无： 优先平今 | 先开先平（平）
多： 卖平
空： 买平
多&空： 锁仓状态（平）

5.3 交易合约

通过代码输入框输入代码/拼音/首字母，下方就会显示出与之相关合约，点击所需合约即可。另外，也可在“自选”中直接调入。

提示：支持对内盘品种进行合约搜索（上期所、中金所、大商所、郑商所、能源中心）。

5.4 持仓

显示持仓合约信息，点击持仓合约，出现止损止盈、反手、全平按钮。

参数设置：“我的”——“交易设置”：默认全平价格、默认快捷反手价格、快捷反手自动撤单时间、默认拆单手数。

5.5 可撤

支持对可撤委托进行撤单操作，显示可撤委托的合约名称、方向、委托价格、可撤数量。点击“撤单”按钮，确认撤单。可撤有数据时显示红点。

5.6 委托

支持查看当日委托记录，并显示委托记录的备注信息（含废单原因）。

显示当日委托记录，接到回报后，该模块会自动刷新显示，若没有刷新，可以手动刷新。

点击委托可查看具体委托时间和备注信息，若当前委托未成交可点击撤单或者改价。

交易回报浮动提示。设置方法：“我的”——“交易设置”——“交易回报浮动提示”。

注意：“交易回报浮动提示”关闭的话，“委托回报”“成交回报”“撤单回报”“条件单触发”的声音震动设置无效。

5.7 成交

成交支持交易回报浮动提示和声音震动提示。

交易回报浮动提示设置方法：“我的”——“交易设置”——“交易回报浮动提示”；

声音震动提示设置方法：“我的”——“系统设置”——“提醒方式设置”——“成交回报”。

注意：“交易回报浮动提示”关闭的话，声音震动设置无效。

支持查看当日成交记录。显示当日成交记录，成交之后，该模块会自动刷新显示，若没有刷新，可以手动刷新。

The main trading area for '豆油1901' (Soybean Oil 1901) includes a close button (x), a '平仓' (Close) button, and a '平今' (Close Today) button. The current price is 5980. The order book shows: '新' (New) at 5980 with 48 units, '卖' (Sell) at 5980 with 162 units, and '买' (Buy) at 5978 with 34 units. The '对手价' (Opponent Price) is 5978. The '可买开' (Can Buy Open) and '可卖开' (Can Sell Open) limits are both 0.

Below the order book, there are two large buttons: a red '5980 买' (Buy) button and a green '5978 卖' (Sell) button.

The bottom section shows a tabbed interface with '持仓' (Positions), '可撤' (Cancelable), '委托' (Orders), '成交' (Transactions), and '自选' (Favorites). The '成交' tab is active, displaying a table of recent transactions:

合约	方向	成交价	成交量	成交时间
豆油1901	卖开	5978	1	11:15:06
豆油1901	卖平	5978	1	11:15:01
豆油1901	买开	5980	1	11:14:55

5.8 条件单

1) 使用前必须注册云认证账号，并和交易账号绑定。

云认证账号注册路径：“我的”——“请用手机号码登录”——右上角“注册”；

云认证账号和交易账号绑定路径：登录云认证账号后会弹出“是否绑定当前交易账号”的提示，选择“绑定”即可。注意：解绑后无法使用条件单功能；

2) 合约长按后选择条件单，弹出页面中设置添加。或通过下单界面右上角进入，选择“条件单”，点右下角的按钮添加；

3) 添加后在条件单列表中可查看条件单的状态，单击运行中的某一条可进行暂停、修改或删除。对于触发异常的条件单，可单击其查看异常信息；

4) 条件单触发有声音和震动提示，设置方法：“我的”——“系统设置”——“提醒方式设置”——“条件单触发”。注意：“交易回报浮动提示”关闭的话，声音震动设置无效；

5) 条件单分为价格条件单和时间条件单，价格条件单支持价格区间设置；时间条件单支持时间和价格的双重设置。

提示：

1. 价格条件采用的是最新价连续壹笔达到时触发。
2. 时间条件单有附加价格时必须时间和价格都满足条件才能触发。
3. 关于条件单机制请仔细阅读《条件单/止损止盈的机制说明》。

5.9 画线下单

设置好的画线条件单存放在条件单列表中，可进行暂停、修改、删除等操作。

- 1) 点击合约详情页左下角“画线下单”按钮，弹出画线；
- 2) 拖动画线来确定画线下单触发价，拖动过程中界面下方会出现放大镜效果图（仅限K线图）；
- 3) 画线下单默认有效期为当日有效，可在条件单列表中修改。

提示：

- 1) 同合约同方向画线下单只可设置一条。
- 2) 触发后委托价格默认为画线价，可调整，路径：“我的” - “交易设置” - “画线下单默认价格”。

5.10 止损止盈

1) 使用前必须注册云认证账号，并和交易账号绑定。

云认证账号注册路径：“我的”——“请用手机号码登录”——右上角“注册”；

云认证账号和交易账号绑定路径：登录云认证账号后会弹出“是否绑定当前交易账号”的提示，选择“绑定”即可。注意：解绑后无法使用止损止盈功能；

2) 在“持仓”中，选中持仓合约可见“止损止盈”按钮；

3) 点击“止损止盈”，打开止损止盈和保本单；

4) 设置完成后，点右上角菜单进入“止损止盈”，单击运行中的某一条可进行暂停、修改或删除；

5) “持仓”中，选中持仓合约，再次点击“止损止盈”提示新增或修改或取消。

中国移动 上午10:55

止损止盈

重置

止损止盈 保本单

合约	沪铜1908	类型:	买开
		开仓均价:	46440
止盈价	46450	0.02%	100元
止损价	46370	-0.15%	-700元
委托	对手价	手数	2
有效	当日有效	永久有效	平今优先

添加

持仓类型和开仓均价

金额=止损止盈价与开仓均价的价差*交易单位*手数
百分比=金额/(开仓均价*交易单位*手数)

针对上期所合约,如果是亮色是先平今仓再平昨仓;如果是灰色是先开先平

采用限价指令,目前提供: 停板价、对手价、超价

“当日有效”使用的交易日是柜台返回的交易日。

点击切换到“浮动止损”。“浮动止损”功能注解可见图下方。

“浮动止损”功能注解：

浮动止损：即回撤价差，是一种动态止损方法。止损价位会随着盈利的增加而变化，可以最大程度实现“让盈利奔跑”。

例如：沪铜1908做多开仓一手，开仓均价为46300，此时最新价为46290，设置浮动止损为10。那么

设置完成后，初始止损价为 $46290-10=46280$ ，当最新价一直向着有利的方向变动，那么止损价也相应变动，止损价一直等于最新价减去浮动止损。当最新价向着不利方向变动时，止损价保持不变。当最新价回撤到了设置的止损价差时，触发止损。

“保本单”功能注解：

实现盈利状态下止损，保住赚到的利润。在“开仓均价+设置的盈利价差”位置产生了一条保本线，最新价超过或达到保本线后，再回落到这个保本线时才触发平仓。

例如：铁矿石1909做多开仓一手，开仓均价为888，此时最新价为889，设置盈利价差为5。那么设置完后保本线是893，当最新价一直向着有利的方向变动，最新价超过或达到893时保本单启用，只有之后随着行情变化，最新价低于或达到893时保本单才触发，软件按照设置的委托去下单平仓。

提示：

1. 浮动止损必须是期货品种最小变动价位的整数倍。
2. 触发条件采用的是最新价连续壹笔达到时触发。
3. 关于止损止盈机制请仔细阅读《查看条件单/止损止盈的机制说明》。

6 行权

支持行权、放弃自动行权。

行权合约中列出所有期权合约权利仓，点击合约栏上的“点击行权”可申请行权。如需要撤单，切换至“委托查询”点开委托，再进行撤单操作。

设置方法：“交易”——“行权”。

期权名称	持仓/可用	均价/现价	行权价值
m1811 -C-3550 期 2018-10-12 剩余1天	1	200.00 94.5	940.00 点击行权
SR901 C5000 期 2018-11-26 剩余46天	1	500.00 154.5	670.00 点击行权

行权、放弃自动行权

7 自对冲设置

支持期权自对冲、期货自对冲。

设置方法：“交易”——“自对冲设置”。

中国移动 下午2:41

自对冲设置

期权自对冲 查询

合约

数量

类型 期货自对冲

申请自对冲

合约	持仓/可用	开仓均价	逐笔盈亏
权利 m1903 -P-2400	1/1	3.00	-25.00
期 2019-2-14 剩余1天			
权利 SR905 C5100	5/5	201.10	-4480.00
期 2019-3-25 剩余40天			

应用、查询切换

点击切换期权自对冲、期货自对冲

8 银期转账

支持银行卡转入、银行卡余额查询、期货转出、流水展示功能。

1. 银行余额

选择银行卡，输入资金密码，点击查询。

2. 资金转入：

选择银行卡，币种，转入金额，资金密码，点击确定转入。

3. 资金转出：

选择银行卡，币种，转出金额，资金密码，点击确定转出。

4. 转账记录：

支持查看当前交易日的出入金流水。

9 资金现状

展示当前交易日的当前权益、上日权益、可用保证金、可取资金、风险度、持仓盯市盈亏、平仓盯市盈亏、冻结资金、已用保证金、手续费、出入金。

设置方法：“交易”——“资金现状”。

提示：

1. 支持手动刷新资金信息；
2. 支持跳转到银期转账进行出入金操作。

10 修改密码

支持修改交易密码和修改资金密码。

设置方法：“交易”——“修改密码”。

1. 交易密码修改：

输入原交易密码，新交易密码以及新密码确认之后，点击确认修改，交易密码修改成功之后会自动退出登录，要求重新登录才可以继续进行交易操作。

2. 资金密码修改：

输入原资金密码，新资金密码以及新密码确认之后，点击确认修改，资金密码修改成功。

11 交易结算单

交易日首次登录交易会弹出交易结算单，点击下方确认按钮可确认交易结算单。或通过交易首页的交易结算单按钮调出交易结算单进行确认。

12 账号管理

交易账号退出方法：“交易”——“更多”——“退出登录”，点击退出登录，再次确定退出即可确定退出交易登录。

云认证账号退出方法：“我的”——“用户手机号”——“退出登录”，点击退出登录。

解绑方法：“我的”——“账号管理”，单击账户，点继续确认解绑。

提示：解绑后无法使用条件单/止盈止损功能。

13 盘后查询

在交易登录界面上密码左下方有“盘后查询”，可以查询持仓、资金信息、当前交易日和历史的委托、成交情况。

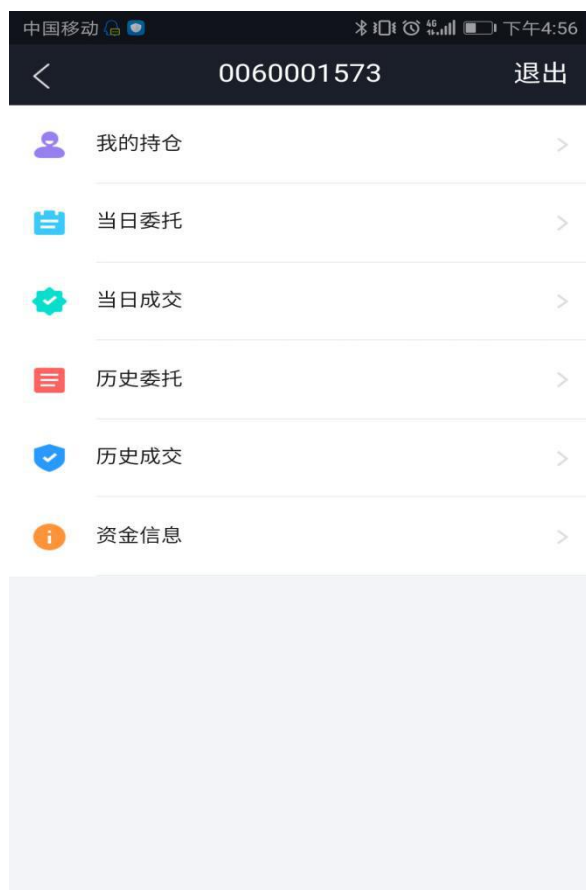

14 上传日志

当软件发生闪退的时，会弹出上传运行日志的操作页面，选择发生问题当天的日志文件确认上传。

